



# Frederico Westphalen

REFERÊNCIA EM QUALIDADE DE  
VIDA E EMPREENDEDORISMO



*Frederico Westphalen*

REFERÊNCIA EM QUALIDADE DE VIDA E EMPREENDEDORISMO

# A PRINCESA DO MÉDIO ALTO URUGUAI

Da trilha percorrida pelos viajantes, que contava com um barril junto a sua fonte para fornecer água fresca aos que por ali passavam, transformou-se na encantadora e sossegada Vila Barril. **No ano de 1955, em 28 de fevereiro**, o Barril – como ficou conhecido – deu lugar ao município de Frederico Westphalen, sendo emancipado com o nome do engenheiro responsável pela colonização. Hoje, também ostenta o título de princesa do Médio Alto Uruguai, reconhecimento concedido pelo seu desenvolvimento destacado na região. O povo frederiquense traz na sua origem as etnias italiana, alemã, portuguesa e polonesa, com seus costumes e tradições, que enriquecem a vida cultural da cidade.





## LOCALIZAÇÃO

O Município de Frederico Westphalen está localizado no Norte do Rio Grande do Sul, em uma área de 265,181 km<sup>2</sup>, e sua população, conforme estimativas do IBGE de 2018, é de 31.694 habitantes. A cidade conta com 16 bairros e dois distritos – Castelinho e Osvaldo Cruz. Uma das principais rodovias do Rio Grande do Sul, a BR-386/158, passa pelo município, o que contribui para o seu desenvolvimento, facilitando o escoamento da produção agrícola e industrial.

Distante 421 km da capital Porto Alegre, para o transporte viário de passageiros conta com linhas regulares de empresas interestaduais. Outro destaque é o Aeroporto Leonel de Moura Brizola, que depois da sua pista asfaltada, com 900 metros de comprimento por 18 de largura, permite que decolagens e aterrissagens de aeronaves com turbinas sejam realizadas com segurança. Entre as aeronaves que já utilizaram a pista há o registro do bimotor Diamond DA-62. Ainda, a pista é usada com frequência para voos que fazem a remoção de pacientes através de UTI Móvel.



**Data de emancipação**  
**28/02/1955**



**Área (2010)**  
**265 km<sup>2</sup>**  
0,09% do RS



**Distância da Capital**  
**421 km**



**População (2018)**  
**31.694**  
0,28% do RS



Geograficamente, Frederico Westphalen situa-se bem próximo de outros municípios, o que o caracteriza como um polo regional, atendendo a milhares de pessoas, que procuram diariamente pelos seus diferenciais no comércio, educação, saúde e área gastronômica.

A cidade também se consolida como polo regional pelos órgãos e instituições sediadas, como Escritório Regional da Emater/Ascar, 19ª Coordenadoria Regional da Saúde, Instituto Nacional de Seguro Social (INSS), Codemau, Comitê de Gerenciamento da Bacia Hidrográfica do Rio da Várzea, entre outros.



**Extensão territorial regional**

**9.132,3 km<sup>2</sup>**



**População regional**

**278.947 habitantes**

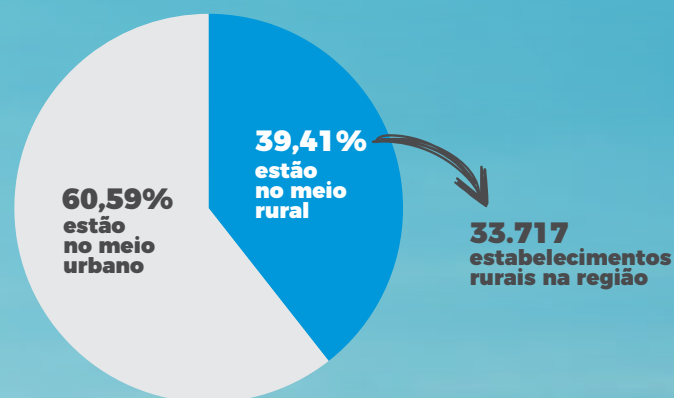

# PERFIL ECONÔMICO

Ancorado nos pilares do empreendedorismo, hospitalidade e riqueza cultural do seu povo, Frederico Westphalen é um município que se destaca também pelas oportunidades que oferece para quem deseja prosperar com qualidade de vida. Das 490 cidades gaúchas avaliadas nas áreas de **emprego e renda, educação, turismo e saúde**, a princesa do Médio Alto Uruguai se encontra na 17ª posição, como aponta a pesquisa do Sistema Firjan.

Segundo uma pesquisa da Revista Isto É, Frederico Westphalen está na 22ª posição entre os melhores municípios de pequeno porte que oferecem boa qualidade de vida aos moradores.

## Sistema Firjan



## Participação no número de empresas por setor (2017)

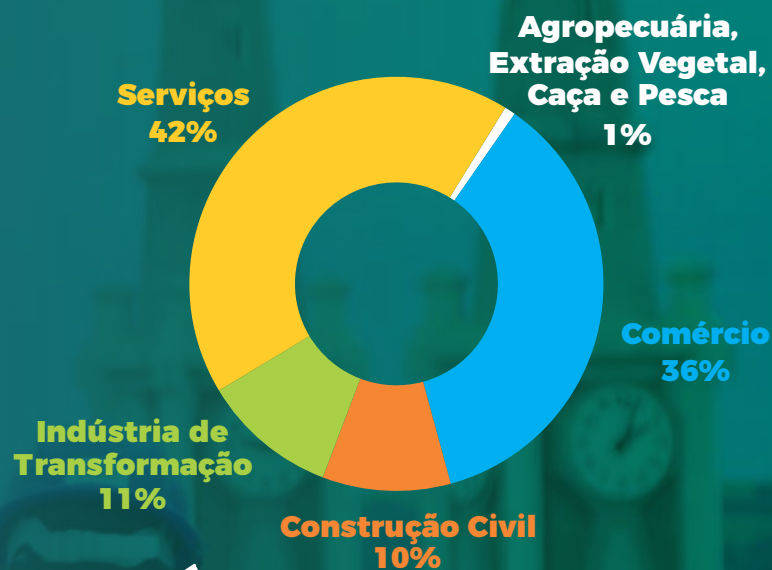

## Composição do mercado por setor e porte, segundo número de funcionários, em 2017

Setor	Microempresa	Pequena Empresa	Média e Grande Empresa
Indústria de Transformação	242	13	3
Construção Civil	239	5	
Comércio	819	56	4
Serviços	973	54	6
Agropecuária, Extração Vegetal, Caça e Pesca *		21	
<b>Total</b>	<b>2.294</b>	<b>128</b>	<b>13</b>

\* Para fins de contabilização, o setor agropecuário é somado na categoria "microempresa".

# PERFIL DEMOGRÁFICO



## População residente 2017

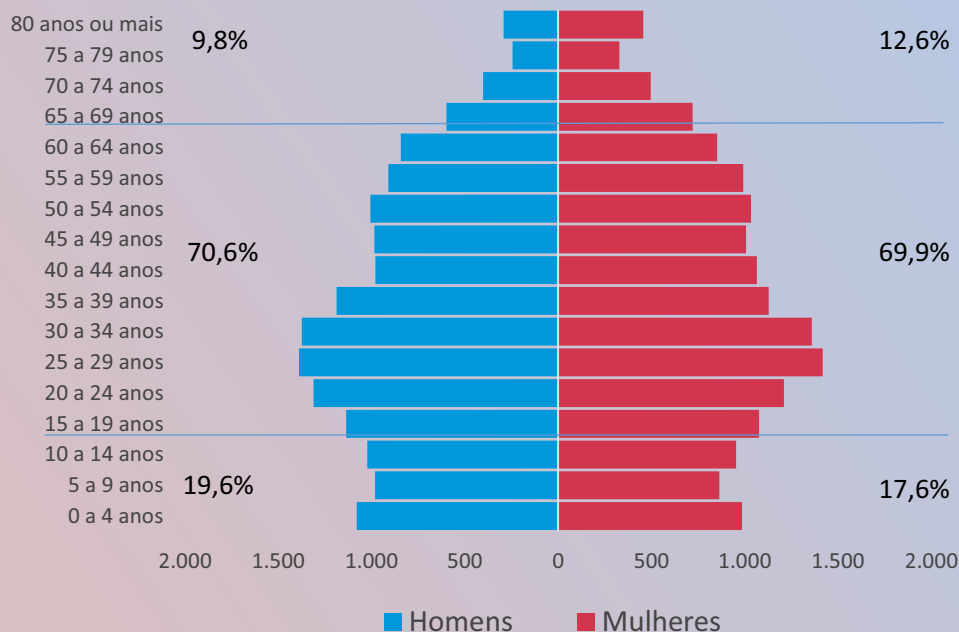

## Evolução da população

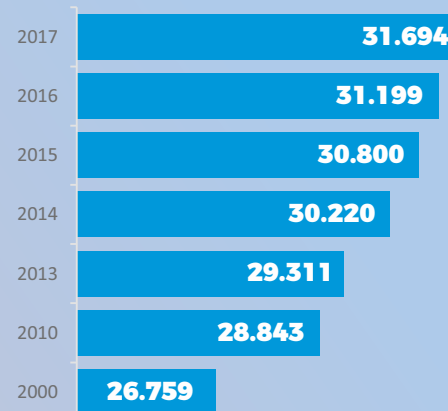

**Urbana**  
25.395



**Rural**  
6.102

## Características da população

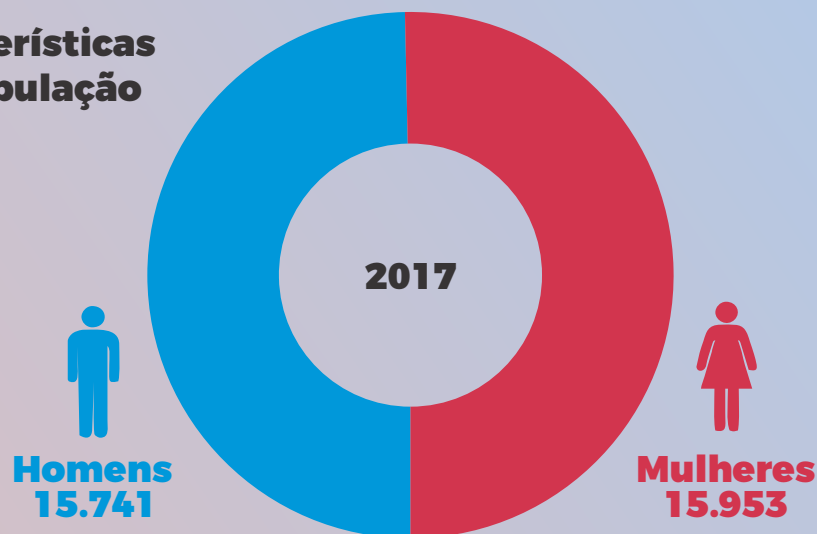
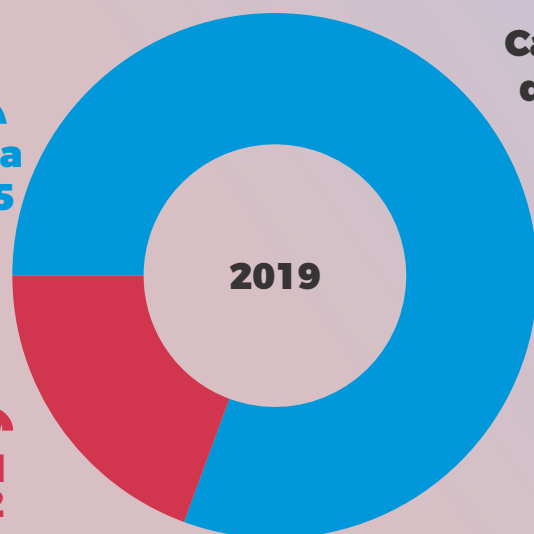

## ENTIDADES EMPRESARIAIS

As entidades empresariais de Frederico Westphalen, representadas pela **Associação Comercial, Industrial e de Prestação de Serviços (ACIFW)** e pela **Câmara de Dirigentes Lojistas (CDL-FW)**, trabalham focadas em um mesmo objetivo, para o fortalecimento das empresas, desenvolvendo estratégias para atender as demandas de cada setor, estimulando a economia e gerando renda.

Além de defender o desenvolvimento econômico, as entidades promovem eventos de reconhecimento ao empreendedorismo, cursos e capacitações envolvendo empresários e colaboradores. Também são organizadas campanhas de estímulos às compras nas empresas locais.

O município ainda conta com a unidade do **Senac**, que promove treinamentos para atender as demandas de qualificação da mão de obra do comércio. Já a unidade **Sesc-FW** contempla consultório odontológico, academia de ginástica e musculação, e espaço saber e lazer (biblioteca e acesso à internet), além de promover ações de turismo e atividades culturais e recreativas.

O **Centro de Integração Empresa Escola (Ciee)** desenvolve o programa Jovem Aprendiz, oportunizando que dezenas de jovens sejam capacitados, fornecendo mão de obra diferenciada para as empresas locais. O município também conta com escritório do Sindicato do Comércio Varejista (Sindilojas).



Unidade do Sesc, instalada no Centro de Frederico Westphalen, oferece academia, consultório odontológico, biblioteca, além de desenvolver ações de turismo e recreativas



Curso de Corte e Costura, realizado em parceria entre o município e o Senac, capacitou 30 pessoas, com aulas teóricas e prática em dois turnos, habilitando novas profissionais a atuarem nas empresas do setor da moda e também a criarem seus próprios negócios.





## SALA DO EMPREENDEDOR 90% DOS ALVARÁS EMITIDOS EM 48 HORAS

Frederico Westphalen, pelo seu perfil empreendedor, conta atualmente com 3,2 mil empresas em atividade e está entre os municípios do país que sediam a Sala do Empreendedor, um espaço que reúne uma série de serviços que visam facilitar a geração de novos empreendimentos. Em apenas um ano de atividades, foram realizados mais de 12 mil atendimentos.

O Município de Frederico Westphalen também foi o primeiro do interior do Estado a contar com a unidade da Junta Comercial 100% Digital, o que agilizou o processo de abertura e legalização de empresas. Através de mutirões de legalização, mais de 500 empresas foram formalizadas, de forma rápida e sem burocracia. Em 2019, 90% dos alvarás são emitidos em até 48 horas e outros de forma imediata, reduzindo 66 dias o tempo médio.

As atividades da Sala do Empreendedor também focam no aperfeiçoamento dos empresários frederiquenses, por isso, durante o ano, foram realizadas diversas ações que impactaram mais de 8,4 mil pessoas através de cursos, palestras e eventos.



Além dos serviços, neste ambiente é gestado o programa Pró-empresa Pró-empreendedor, que disponibiliza um empréstimo para investimento a juro zero, que já ajudou mais de 16 empreendedores, totalizando R\$ 120 mil.

A Sala do Empreendedor está localizada na rua José Cañellas, 220, sala 01, no Edifício Itália, ao lado da sede da prefeitura.

### PESQUISA COMPROVA EFICÁCIA NA PRESTAÇÃO DOS SERVIÇOS

Entre os meses de novembro de 2018 e junho de 2019, uma pesquisa foi aplicada, de forma on-line e impressa, buscando analisar o nível de satisfação dos usuários da Sala do Empreendedor. Quanto à avaliação do atendimento dos agentes de Desenvolvimento e o retorno das solicitações encaminhadas, 89% do público classificou como ótimo. O tempo de espera também teve um retorno positivo, com 89% da avaliação classificada como ótima ou boa.

## GOVERNANÇA EMPREENDEDORA

Com o propósito de promover melhorias no ambiente empreendedor do município, foi criado o Comitê de Governança Empreendedora, composto por empresários, secretários municipais de áreas estratégicas, representantes das instituições de ensino superior, setor agrícola, poder público e demais lideranças frederiquenses, com orientação do Sebrae e apoio da Prefeitura de FW. O comitê está organizado em quatro eixos centrais (educação empreendedora, desburocratização e simplificação, inovação e tecnologia e agronegócio e sustentabilidade), identificadas como áreas estratégicas para o desenvolvimento do município.



**Comitê de Governança**  
— Frederico Westphalen —

## POLÍTICAS PÚBLICAS PRÓ-EMPRESAS

Os empresários de Frederico Westphalen contam com o Fundo Municipal do Empreendedor “Pró-empresa/Pró-empendedor”. O programa tem como objetivo conceder crédito financeiro aos Microempreendedores Individuais (MEIs) e às Microempresas (ME), com juro zero, para assegurar a manutenção e projeção das empresas e, assim, potencializar a geração de emprego e renda no município.

Por ser um polo regional, Frederico Westphalen recebe muitos moradores de cidades vizinhas, que escolhem o município para estudar e também trabalhar. Com grande número de empresas nas áreas moveleira, metalomecânica, frigorífica, laticínios, abatedouro de frangos, linha de caixas d' água, colchões e estofados, alimentação, a princesa do Médio Alto Uruguai tornou-se o destino escolhido para aqueles que sonham em realizar projetos, ter crescimento e se destacar no seu ramo de atuação.

 **PRÓ EMPRESA  
EMPREENDEDOR**  
**JURO ZERO % - FREDERICO WESTPHALEN**

## TECNOLOGIA

Com mais de 270 quilômetros de fibra ótica instalada e quatro empresas de tecnologia especializadas, o município, inclusive, é o primeiro do interior do Estado a receber a tecnologia de wi-fi portátil, por meio de um pequeno aparelho, que pode facilmente ser carregado no bolso.



# INFRAESTRUTURA

O comércio é uma das vocações da cidade, com 879 empresas atuando no setor, recebendo consumidores de mais de 20 municípios da região. O setor de serviços também atrai grande número de usuários, diariamente, exigindo uma infraestrutura adequada. Neste sentido, foi implementado o sistema de estacionamento rotativo nas principais ruas da cidade, garantindo mais conforto e praticidade para o deslocamento na região central.

## Frota de veículos automotores

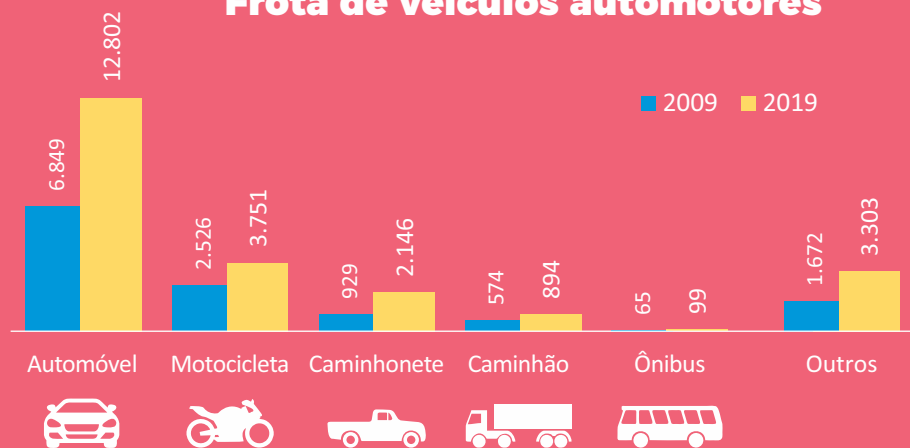

# EVENTOS QUE IMPULSIONAM O DESENVOLVIMENTO

Cada vez mais, o foco de Frederico Westphalen tem sido impulsionar o desenvolvimento. No município, o grande destaque propulsor, que oferece oportunidades para trabalhadores, comerciantes, produtores rurais, empresários e empresas de todos os portes, é a realização de eventos como a Expofred, Frederico em Luz, Empresas e Empresário do Ano, entre outros.

## **Expofred**

A feira multissetorial, que abrange Frederico Westphalen e toda a região, é uma das principais atribuições das últimas décadas, impactando no desenvolvimento do município, criando oportunidades para todas as empresas divulgarem seus produtos e marcas, e fecharem bons negócios. Além disso, a Expofred fomenta a economia local e regional, sendo uma vitrina para os empresários na divulgação do que já se tornou uma marca em todo o Estado: o empreendedorismo da comunidade frederiquense. No último ano, a feira movimentou cerca de R\$ 55 milhões.





## Semana Farroupilha

A arte e cultura gaúcha ganham o palco principal em setembro, reunindo milhares de admiradores das tradições na praça principal da cidade, prestigiando shows e muitas atrações, juntamente com o acampamento e desfile farrapo.



## Empresas e Empresário do Ano

O prêmio Empresas e Empresário do Ano é um evento que visa valorizar a classe empresarial de Frederico Westphalen, fazendo com que sirva de inspiração na comunidade. Os indicados para o prêmio destacam-se no município pelo desempenho empresarial, por ações de liderança e participação comunitária. Além disso, destacam-se empresários que contribuem para estimular o desenvolvimento e a representatividade da classe empresarial.





## Feira do Livro

A tradicional feira promove a cultura, envolvendo milhares de crianças e adultos em uma programação repleta de palestras, shows e muitos livros na praça da matriz.



## Páscoa

Uma encantadora decoração toma conta do Largo Vitalino Cerutti, na praça da matriz, atraindo crianças e visitantes de toda região.

## Frederico em Luz

O tradicional evento natalino no município, Frederico em Luz, anualmente é esperado com muita expectativa por toda a comunidade regional. Além da decoração, que atrai visitantes, inclusive de outros Estados, a programação diversificada também encanta o público. Com a realização deste evento, o comércio de Frederico Westphalen abre as portas em horários alternativos, para que os visitantes possam fazer as suas compras da melhor forma e aproveitando as promoções. Para o comércio, no último ano, o evento rendeu um acréscimo de 30% nas vendas.



## TURISMO EM EVIDÊNCIA

Com vocação para o turismo religioso, graças à bela Catedral Santo Antônio e outros locais voltados à peregrinação, como o Santuário de Schoenstatt e o Monumento ao Cristo Rei, visitantes de todo o Brasil e do Mercosul são atraídos para conhecer estes e outros pontos turísticos da região, que compõem a “Rota das Águas e Pedras”.

### Catedral Santo Antônio

A Catedral Diocesana de Frederico Westphalen, em estilo gótico, é a sétima maravilha arquitetônica religiosa do Brasil, sendo também uma das mais belas do Estado do Rio Grande do Sul.

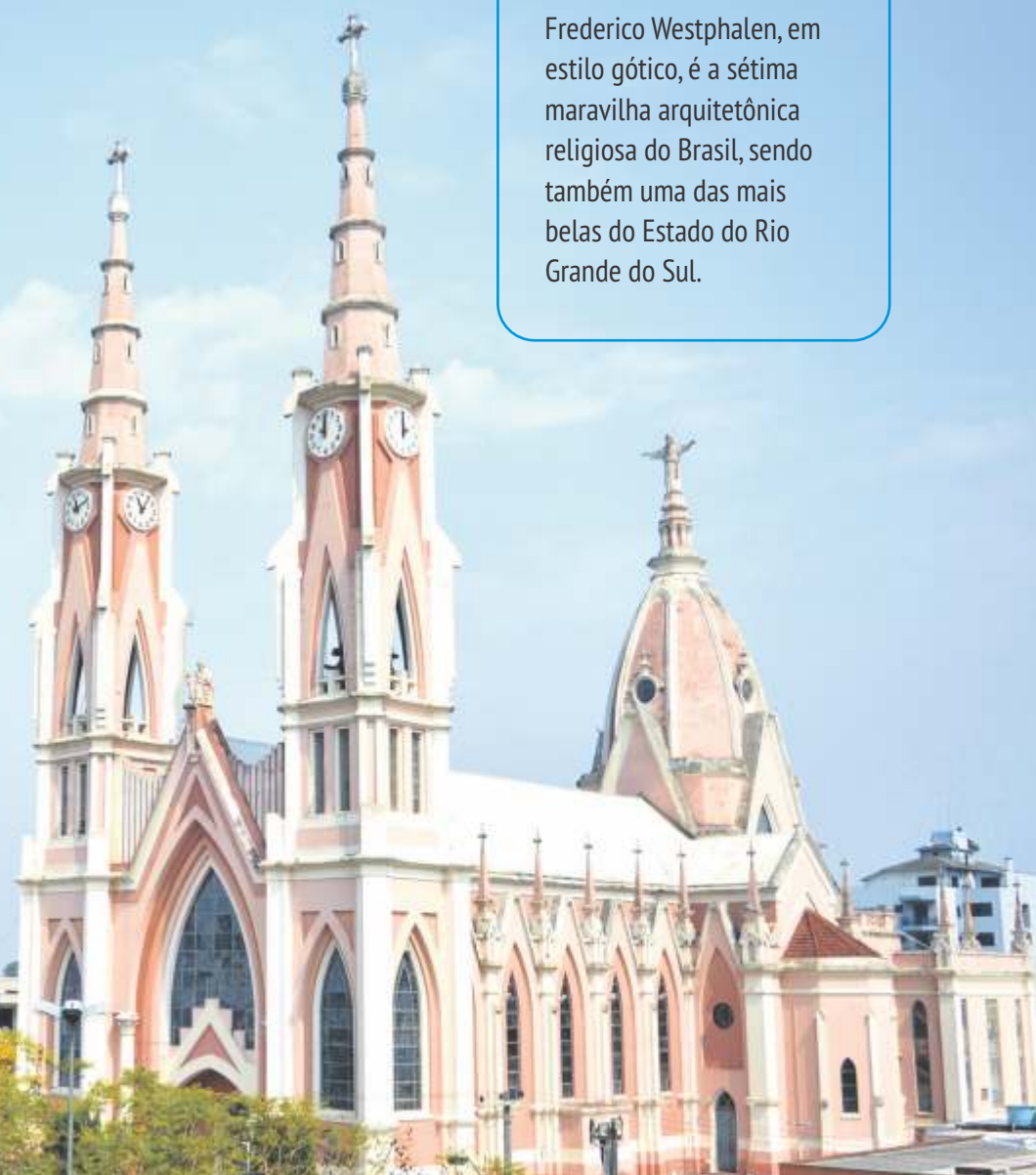





## Parque da Faguense

O Parque Municipal Arcângelo Busatto, situado na linha Faguense, em Frederico Westphalen, conta com local para camping, uma cachoeira com queda d'água de 20 metros e a Gruta de Nossa Senhora de Lourdes. No local, também é possível praticar o turismo ecológico, explorando o riacho por trilhas em meio à vegetação nativa.



## Santuário Schoenstatt

Na capela de Frederico Westphalen, muitos fiéis da Mãe Três Vezes Admirável de Schoenstatt e visitantes têm ido ao local para momentos de agradecimento e oração, além do contato com a natureza.



## Monumento Cristo Rei

É uma capela feita com pedras de basalto com uma imagem de Cristo em bronze no alto de uma colina, a sete quilômetros do Centro de Frederico Westphalen. Além de ser possível visualizar o encontro dos rios Uruguai e da Várzea, a paisagem e a calmaria do local têm conquistado muitos turistas.

## Praça do Barril

A ideia original de aproveitar um barril danificado em acidente de carroça determinou o nascimento do primeiro núcleo habitacional: a Vila Barril. A fundação da vila foi organizada pelos carroceiros José Copatti, Angelo Serafini e João Tombini, comandados por Antônio Marino Zanatto. O vasilhame foi colocado em uma fonte d'água, ligado a uma taquara para despejar água. O local passou a ser referência para viajantes, carroceiros e cavalarianos que vinham entregar ou receber correspondências.





## Salto Yucumã

O Salto do Yucumã é uma cachoeira que tem 1,8 mil metros de extensão longitudinal, a maior queda d'água horizontal no mundo. Está localizado no município de Derrubadas, dentro do Parque Estadual do Turvo, a 70 km de Frederico Westphalen.

## Balneário Oswaldo Cruz

Com uma distância de apenas 30 km de Frederico Westphalen, está o município de Iraí, uma cidade considerada estância hidromineral. No Balneário Oswaldo Cruz, as águas minerais termais são recomendadas como método terapêutico por médicos e especialistas, e atraem visitantes de todo o mundo.



## Pirâmide esotérica

Energia mística, energizante ou fé. Qualquer que seja a crença, tudo é motivo para aproveitar as vibrações captadas ao entrar na pirâmide esotérica, em Ametista do Sul. Com suas paredes revestidas de pedras ametistas, o local é visita obrigatória aos turistas.

## Ametista Parque

A 26 km de Frederico Westphalen, na cidade de Ametista do Sul, encontra-se o Ametista Parque Museu. No local, é possível fazer um passeio motorizado por dentro da mina desativada e, dentro das galerias, conhecer e provar os vinhos produzidos na região e conservados ali. O visitante também encontrará a pedra ametista mais valiosa extraída até hoje, além de várias outras de rara beleza.



## AGRICULTURA

Com 16% da população morando no meio rural e um PIB agrícola de R\$ 68 milhões (dados 2016), a diversidade é uma marca do setor primário de Frederico Westphalen.

A suinocultura se destaca, com a participação de 90 produtores, gerando R\$ 85 milhões em valor adicionado. Com a consolidação de investimentos projetados, a produção de suínos poderá ter crescimento de até 20% nos próximos 5 anos, sendo que hoje já atinge 47% do PIB agrícola. Apenas o transporte dos suínos movimenta, por ano, aproximadamente, R\$ 200 milhões.

Para a bacia leiteira, que também é responsável por grande parte da movimentação do setor rural, projeta-se crescimento de 18% nos próximos cinco anos, demonstrando a força dos incentivos que vêm sendo implementados pelo município e pela iniciativa privada.



**16%**  
da população mora  
no meio rural



**PIB agrícola R\$ (2016)**  
**68 milhões**

Em seguida vem a produção de frangos, com projeção de crescimento de 15% no mesmo período, respondendo positivamente aos investimentos que vêm sendo realizados. Estas projeções deverão impactar a agricultura familiar em um aumento de produção em aproximadamente 5%.

Na pecuária, também se destaca os equinos, ovinos e caprinos, com produtores realizando investimentos para qualificar e ampliar o plantel de animais.



### Investimento potencializa bacia leiteira do município

Com investimento de R\$ 11 milhões, a indústria de lácteos da Cotrifred, inaugurada em 2019, é responsável pelo processamento de 100 mil litros de leite por dia, beneficiando mais de 500 pecuaristas, empregando diretamente pelo menos 60 pessoas. A indústria também contará com um posto de recebimento e resfriamento autorizado a receber 50 mil litros de leite por dia.



## Análise das cinco principais culturas agrícolas em 2017

Soja (em grão) Milho (em grão) Trigo (em grão) Fumo (em folha) Feijão (em grão)

**12.865**  
hectares  
plantados  
em 2017



**R\$ 43,1**  
milhões  
valor da produção  
agrícola em 2017

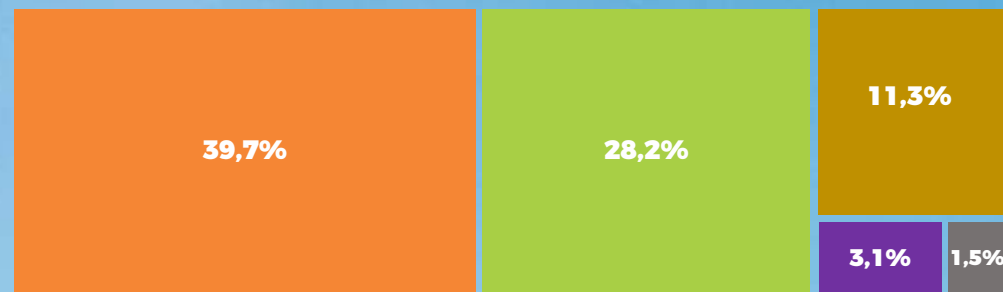

**R\$ 3.350**  
rendimento  
médio por  
hectare em 2017

Rendimento médio das  
cinco principais culturas  
por hectare em 2017

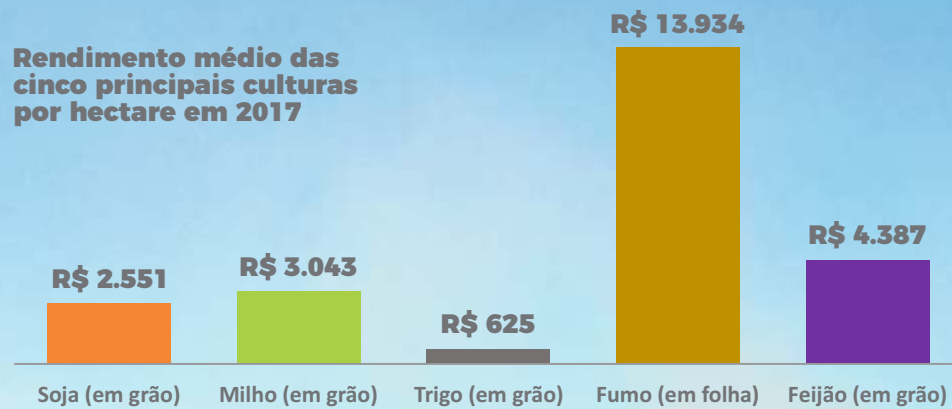



Ricardo Ceolin, 23 anos, proprietário da Granja Ceolin, localizada na Vila Carmo



Debora Sarmento, 18 anos, da Linha São Francisco, case de sucessão familiar

Confira, de acordo com as projeções da Secretaria Municipal de Agricultura, a estimativa de crescimento das principais área do setor primário do município para os próximos 5 anos, respondendo aos investimentos realizados pelo poder público e iniciativa privada.

## Expectativa de crescimento nos próximos 3 anos



**Feijão 1%**



**Trigo 2%**



**Videira 7%**



**Laranja 2%**

## Expectativa de crescimento nos próximos 5 anos



**Frangos 15%**



**Leite 18%**



**Suínocultura 20%**



**Soja 4%**



**Milho 5%**



**Gado de corte 4%**



**Banana 30%**



**Peixe 10%**



**Eucalipto 10%**



## APOIO AO AGRONEGÓCIO

Em Frederico Westphalen, o Escritório Regional da Emater/RS-Ascar é composto por 42 municípios, distribuídos em dois Conselhos Regionais de Desenvolvimento – Coredes (Médio Alto Uruguai, com 22 cidades, e Rio da Várzea, com 20 municípios). Ainda, o Arranjo Produtivo Local (APL) contempla o processamento de produtos (agroindústria familiar).

A extensão territorial do regional é de 9.132,3 km<sup>2</sup>, com uma população total de 278.947 habitantes; destes, 109.947 estão no meio rural, em 33.717 estabelecimentos rurais.

As principais atividades agropecuárias da região são a bovinocultura de leite, suinocultura, cereais (trigo, soja, milho e feijão), citricultura e viticultura. Como potencialidades em expansão regional, destacam-se a agroindústria familiar, turismo rural, o artesanato, produção de porongos, avicultura, horticultura e reflorestamento.



### Principais atividades agropecuárias da região



Bovinocultura de leite



Suinocultura



Cereais (trigo, soja, milho e feijão)



Citricultura



Viticultura

## MEIO AMBIENTE

A preocupação com o meio ambiente é uma questão que cada vez mais ganha força em Frederico Westphalen. No município, várias ações e órgãos trabalham questões relacionadas à fauna, flora e recursos hídricos, tendo essas ações como principal ferramenta de conscientização à população e à gestão ambiental.

Foi criado na cidade o Comitê da Bacia Hidrográfica Rio da Várzea, que tem como principal objetivo de atuação o desenvolvimento de uma gestão que garanta água em quantidade e qualidade, além de decidir sobre a questão do uso dos recursos hídricos disponíveis na área de abrangência – 46 municípios da região Norte do Estado. A Bacia Hidrográfica do Várzea possui área de 9.463,46 km<sup>2</sup>, abrangendo municípios como Carazinho, Frederico Westphalen, Palmeira das Missões e Sarandi, com população estimada em 323.924 habitantes.

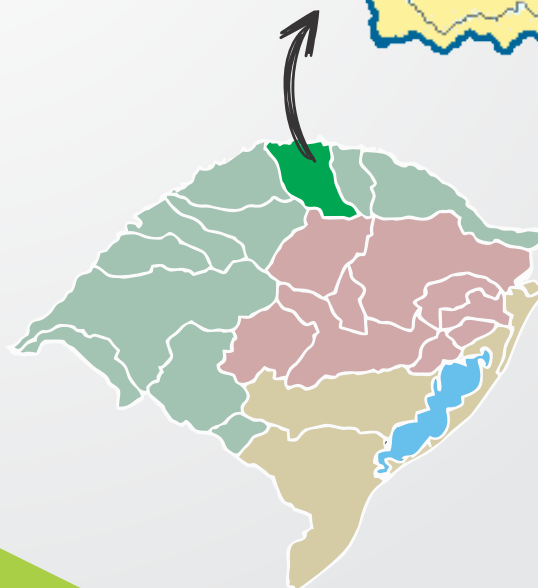
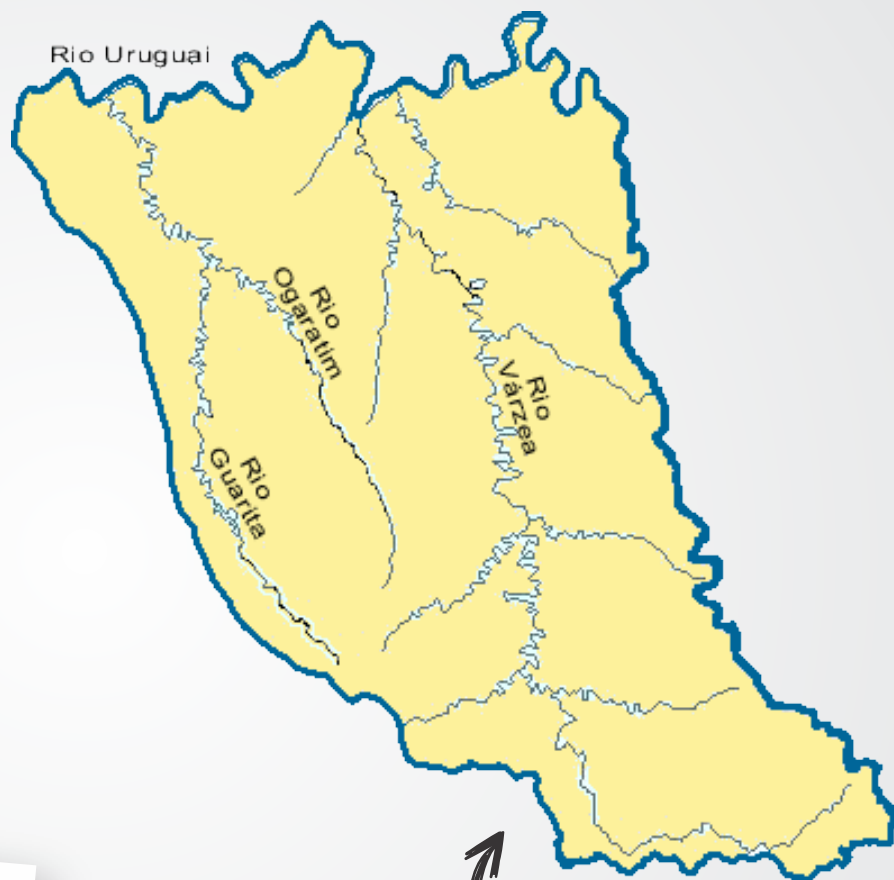



# EDUCAÇÃO E QUALIFICAÇÃO PROFISSIONAL

Polo regional de educação, seis instituições de ensino superior atuam no município, tornando-a 14ª cidade brasileira com maior concentração de universitários, conforme dados da Sinopse Estatística de Educação Superior 2017, publicada pelo Instituto Nacional de Estudos e Pesquisas Educacionais Anísio Teixeira (Inep), em 2018. Juntos, 5.816 universitários frequentam as instituições acadêmicas, em mais de 50 cursos. O número se traduz em um dado que exhibe estatisticamente a presença massiva universitária na cidade: a cada 5,35 pessoas de FW, uma é estudante do ensino superior.

Ainda, para quem busca qualificação de qualidade, entre as universidades do município são ofertados mais de 10 cursos tecnólogos, mais de 30 cursos de extensão, além de pós-graduações, mestrados e doutorado.

Outro destaque na área da educação é o ensino na rede básica, com oito escolas ofertando o ensino médio e fundamental na rede estadual e privada, além de aproximadamente 20 instituições de ensino de educação infantil e ensino fundamental municipais. Ainda, destacam-se os cursos técnicos, onde somente na Escola Técnica José Cañellas, anualmente centenas de novos profissionais, formados nos técnicos de Contabilidade, Administração, Secretariado e Enfermagem, são inseridos no mercado de trabalho.

## FW tem a 14ª maior concentração de estudantes de ensino superior por habitante do Brasil

Conforme dados de 2018, do Instituto Nacional de Pesquisas Educacionais Anísio Teixeira (Inep), 5.816 universitários estavam matriculados nas universidades com campus em FW, montante que colocou a cidade com a 14ª maior do Brasil em concentração de estudantes de ensino superior por habitante.



## REDE HOTELEIRA E GASTRONÔMICA

Uma vasta rede hoteleira é disponibilizada em Frederico Westphalen, com acomodações confortáveis e aconchegantes, ampliada com a inauguração, inclusive, de uma pousada em meio à natureza. Aproximadamente **500 leitos disponíveis** podem ser reservados entre os principais hotéis, motéis e pousadas da cidade, que também disponibilizam de toda a infraestrutura necessária para a realização de eventos, com auditórios próprios, assim como outras empresas e instituições, que contam com amplos espaços para atender as mais variadas programações, desde palestras a grandes shows.



Na área gastronômica, o município conta com uma rede de opções de restaurantes, bares, churrascarias, pizzarias, padarias, hamburguerias e lancherias, que diariamente oferecem um cardápio variado, desde lanches rápidos a pratos mais incrementados. Por esta diversidade, Frederico Westphalen já se tornou um ponto de referência, principalmente, nos fins de semana, quando recebe pessoas de toda a região, que vêm em busca do diferencial oferecido na cidade.

## SEGURANÇA PÚBLICA

Quando se trata de segurança pública, Frederico Westphalen é referência na região. No município estão instaladas as sedes do 7º Batalhão de Bombeiro Militar, do 37º Batalhão de Polícia Militar – com o Pelotão de Operações Especiais (POE) –, a Delegacia de Polícia Civil e o Instituto Geral de Perícias, além da Defensoria Pública Regional.

### 7º Batalhão de Bombeiro Militar

- Efetivo: 16 bombeiros
- Viaturas: 7 (2 caminhões, 1 ambulância, 1 S-10, 1 Saveiro Cross, 1 Fiesta, 1 moto XR-300)
- Sede própria
- Atuação: 16 municípios



### 37º Batalhão de Polícia Militar/POE

- O 37º Batalhão de Polícia Militar está fracionado em duas companhias, sendo a 1ª Companhia com sede em Frederico Westphalen e a 2ª em Planalto, e conta com 15 municípios da região com abrangência de uma área de 2.732 km<sup>2</sup> e população de aproximadamente 121.067 habitantes.



### Polícia Civil

- Efetivo: 10 policiais
- Viaturas: 4
- Não tem sede própria

### Defensoria Pública

- A Defensoria Pública Regional de Frederico Westphalen atende a vários municípios da região. Uma das bandeiras levantadas pela instituição é a defesa dos direitos da mulher. Para isso, foram criadas várias ações, dentre elas, a educação em direitos. A comarca também oferece atendimento diário às mulheres vítimas de violência doméstica através do serviço de orientação jurídica.



### Instituto Geral de Perícias

- Efetivo: 3 funcionários (atendem os postos de identificação, criminalística e médico legal)
- Sede própria
- Viatura: 1
- Atuação: 30 municípios

## ESPORTES

Frederico Westphalen ganhou espaço em nível nacional no cenário de esportes, com a fundação, no ano de 2010, do primeiro time profissional da cidade, o **União Frederiquense de Futebol**. O clube, que atualmente disputa a Divisão de Acesso do Gauchão e já esteve na série A do campeonato, também conta com uma arena – com gramado padrão Fifa –, onde disputa os jogos oficiais e amistosos.

Quem também tem levando o nome da cidade para outros cantos do Estado são as equipes masculina e feminina de futsal, através do **Guarani Futebol Clube**, com disputas pela Federação Gaúcha de Futebol de Salão (FGFS).

O município também conta com outras modalidades esportivas como: patinação, tênis, voleibol, motocross, kart, arrancadão, ciclismo, atletismo, taekwondo, jiu-jitsu, MMA, muay tai, entre outros.



# FORNECIMENTO DE ENERGIA

Uma subestação da Rio Grande Energia (RGE) também é sediada em Frederico Westphalen. Além da subestação, que proporciona uma resolução mais rápida a situações como falta de energia, entre outras, a RGE conta com uma loja credenciada à distribuidora, onde são ofertados todos os serviços disponíveis nos canais presenciais, como ligação nova, alteração de titularidade e religação.



# REDE BANCÁRIA

As agências bancárias e cooperativas de crédito, assim como qualquer outra empresa, fornecem serviços essenciais à sociedade. Em Frederico Westphalen, a comunidade regional tem à disposição cinco instituições financeiras – **Banco do Brasil, Bradesco, Banrisul, Caixa Econômica Federal e Santander** (unidade voltada ao agronegócio) –, e três cooperativas de crédito – **Sicoob, Cresol e Sicredi** (duas unidades na cidade). Ainda, o município cedia a Superintendência Regional (Sureg), da Sicredi Alto Uruguai RS/SC/MG.



# SAÚDE COMO PRIORIDADE

Frederico Westphalen colocará em funcionamento uma Unidade de Terapia Intensiva (UTI), no Hospital Divina Providência, que irá dispor de 10 leitos. Além disso, a abertura da Unidade de Pronto Atendimento (UPA), que já conta com estrutura montada, está prestes a iniciar os serviços à população.

Na área de oncologia, o município está caminhando para uma conquista importante, o Centro de Oncologia com referência em quimioterapia, no Hospital Divina Providência (HDP).

A cidade também se destaca pelo grande número de profissionais de saúde e médicos especialistas atuando em clínicas e consultórios.

## Coordenadoria Regional de Saúde

A 19ª Coordenadoria Regional de Saúde (CRS), um órgão da Secretaria Estadual da Saúde do RS, está localizada em Frederico Westphalen, abrangendo 26 microrregiões (Secretarias Municipais de Saúde e prestadores de serviço) e atuando no fortalecimento da atenção básica.



## QUALIDADE DE VIDA



A qualidade de vida, em Frederico Westphalen, se reflete também nos cuidados com a melhor idade. Ao todo, o município conta com 16 grupos, que tiveram novas oficinas implementadas, como pilates e atividades aeróbicas e físicas. Além disso, serão contemplados com a construção de um ginásio.



O cuidado em garantir o atendimento e os serviços que compreendem os níveis de Proteção Social Básica, de Média e Alta Complexidade é uma preocupação constante, por isso são implementados mecanismos de prevenção, intervenção, orientação, acompanhamento e proteção para que as gestantes, recém-nascidos e bebês tenham seus direitos garantidos, como o projeto “Mamães assistidas”. Além desta iniciativa, outros programas como Primeira Infância Melhor (PIM) e Criança Feliz (CF) também fortalecem a rede pública de acompanhamento, oportunizando melhor qualidade de vida para a população.



## MEXA-SE PELA SUA SAÚDE

O programa “Mexa-se pela sua Saúde”, desenvolvido pela Secretaria Municipal da Saúde, envolve mais de 70 participantes, demonstrando a preocupação com iniciativas que promovam a qualidade de vida da população.

### REFERÊNCIAS

- «Perfil das cidades gaúchas». Serviço Brasileiro de Apoio às Micro e Pequenas Empresas (Sebrae), ano de 2019.
- «Estimativa populacional 2018 IBGE». Instituto Brasileiro de Geografia e Estatística (IBGE), de 29 de agosto de 2018.

### FOTOS

Jornal O Alto Uruguai, Assessoria de Imprensa da Prefeitura de Frederico Westphalen, Assessoria de Imprensa da Cotrifred, Revista Novo Rural, Fernando Sbeghen, Grupo Chiru Comunicações, Conceito A Studio, CBH Várzea, Fernando Sucolotti, RGE, Top Trip Adventure, Artemio Tibola e Jardel da Costa

### PRODUÇÃO

**AU** ESTÚDIO DE  
CONTEÚDO

# Frederico Westphalen

UM MUNICÍPIO ONDE O  
DESENVOLVIMENTO ACONTECE!

📷 prefeitura\_fw

📌 Prefeitura de Frederico Westphalen

🌐 [www.fredericowestphalen-rs.com.br](http://www.fredericowestphalen-rs.com.br)

☎ 55 9.9610-9732 (Sala do Empreendedor)

